

**ROMÂNIA**  
**CONSILIUL JUDEȚEAN BUZĂU**

**HOTĂRÂRE**  
**privind modificarea poziției nr.22 din Inventarul bunurilor**  
**care aparțin domeniului public al județului Buzău**

Consiliul Județean Buzău,  
Având în vedere:

- expunerea de motive a Președintelui Consiliului Județean Buzău, înregistrată la nr. 12942/22.09.2017;
- raportul comun al Direcției pentru administrare patrimoniu și investiții și al Direcției economice înregistrat la nr. 12943/22.09.2017;
- avizul de legalitate al Secretarului Județului Buzău, dat pe proiectul de hotărâre;
- circulara Ministerului Dezvoltării Regionale și Administrației Publice nr.96475/30.10.2015;
- prevederile Hotărârii Consiliului Județean Buzău nr. 36/1999 privind însușirea Inventarului bunurilor care aparțin domeniului public al județului Buzău, cu modificările și completările ulterioare;
- prevederile Hotărârii Guvernului nr.548/1999 privind aprobarea Normelor tehnice pentru întocmirea inventarului bunurilor care alcătuiesc domeniul public al comunelor, orașelor, municipiilor și județelor;
- prevederile Hotărârii Guvernului nr.1031/1999 pentru aprobarea Normelor metodologice privind înregistrarea în contabilitate a bunurilor care alcătuiesc domeniul public al statului și al unităților administrativ - teritoriale;
- anexa nr.1 din Hotărârea Guvernului nr.1348/2001 privind atestarea domeniului public al județului Buzău, precum și al municipiilor, orașelor și comunelor din județul Buzău, cu modificările și completările ulterioare;
- prevederile Ordonanței Guvernului nr.43/1997 privind regimul drumurilor, republicată, cu modificările și completările ulterioare;
- prevederile Legii nr. 213/1998 privind bunurile proprietate publică, cu modificările și completările ulterioare,

În temeiul art. 91 alin.(1), lit. „c” și art. 97 din Legea nr. 215/2001 a administrației publice locale, republicată, cu modificările și completările ulterioare,

**HOTĂRĂȘTE:**

**Art.1.** În Secțiunea I - „Bunuri imobile” din Inventarul bunurilor care aparțin domeniului public al județului Buzău se modifică poziția nr.22 – DJ 203L, în sensul completării cu 2 subpoziții (poduri), astfel:

- 1) Pod din BA peste pârâul Bălăneasa:
- coloana 1 va avea următorul cuprins: "1.3.17.2.";
  - coloana 2 va avea următorul cuprins: "Pod din BA peste pârâul Bălăneasa";
  - coloana 3 va avea următorul cuprins: „km 31+899, L = 36 m, lpc = 4 m, b = 4+2x0,5 = 5 m, clasa I”.
  - coloana 4 va avea următorul cuprins: „1970”
- 2) Pod din BA cu tablîer metalic peste pârâul Bălăneasa:
- coloana 1 va avea următorul cuprins: "1.3.17.2.";
  - coloana 2 va avea următorul cuprins: "Pod din BA cu tablîer metalic peste pârâul Bălăneasa";
  - coloana 3 va avea următorul cuprins: „km 46+573, L = 14,6 m, lpc=5m, b=5 m, clasa I”.
  - coloana 4 va avea următorul cuprins: „2005”

**Art.2.** Hotărârea Consiliului Județean nr.36/1999 privind însușirea Inventarului bunurilor care aparțin domeniului public al județului Buzău, cu modificările și completările ulterioare, se modifică conform art.1 din prezenta hotărâre.

**Art.3.** Direcția administrare patrimoniu și investiții, împreună cu Direcția economică din cadrul aparatului de specialitate al Consiliului județean Buzău, vor efectua demersurile pentru intabularea dreptului de proprietate publică a județului Buzău asupra acestui drum județean și pentru reevaluarea acestuia.

**Art.4.** Secretarul județului va asigura comunicarea hotărârii autorităților și instituțiilor interesate.

**PREȘEDINTE,**

**PETRE-EMANOIL NEAGU**

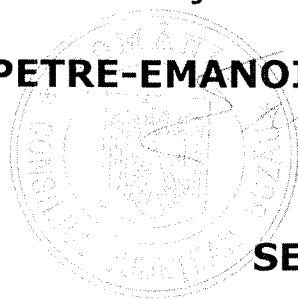

**CONTRASEMNEAZĂ,  
SECRETARUL JUDEȚULUI BUZĂU**

**MIHAI-LAURENȚIU GAVRILĂ**

**Nr. 217**

**BUZĂU, 28 SEPTEMBRIE 2017**

**Hotărârea a fost adoptată cu 32 voturi „pentru”, - voturi „împotrivă”,  
- abțineri de cei 32 consilieri județeni prezenți.**

**CONSILIUL JUDEȚEAN BUZĂU**  
**PREȘEDINTE**  
**Nr. 12942/22.09.2017**

**EXPUNERE DE MOTIVE**  
**la proiectul de hotărâre privind modificarea poziției nr. 22**  
**din Inventarul bunurilor care aparțin domeniului public al**  
**județului Buzău**

Prin Hotărârea Consiliului Județean Buzău nr.36/1999 s-a însușit Inventarul bunurilor care aparțin domeniului public al județului Buzău, iar prin Hotărârea Guvernului nr. 1348/2001 a fost atestat domeniul public al județului Buzău, al municipiilor, al orașelor și al comunelor din județul Buzău.

În Secțiunea I - „Bunuri imobile” din Anexa la Hotărârea Consiliului Județean Buzău nr. 36/1999 la poziția nr.22 figurează drumul județean DJ 203L.

Aparatul de specialitate al Consiliului județean Buzău are în derulare proiectul pentru reabilitarea unui sector din acest drum județean (de la km 29+400 până la km 50+000) și elaborarea documentației tehnice aferente cărții funciare pentru acest sector de drum și pentru podurile aflate pe acest sector. Urmare măsurărilor și verificărilor efectuate pe tronsonul menționat a rezultat faptul că a fost omisă înscrierea la poziția nr. 22 din anexa la Hotărârea Consiliului Județean Buzău nr. 36/1999 a două poduri, identificate astfel:

- a) Pod din BA peste pârâul Bălăneasa, km 31+899, L = 36 m, lpc = 4 m, b =  $4+2\times 0,5 = 5$  m, clasa I și
- b) Pod din BA cu tablier metalic peste pârâul Bălăneasa, km 46+573, L = 14,6 m, lpc = 5 m, b = 5 m, clasa I.

Urmare acestor evenimente juridice se impune modificarea poziției nr.22 din Secțiunea I – Bunuri imobile, cuprinsă în Inventarul bunurilor ce aparțin domeniului public al județului Buzău, în sensul completării cu cele două poduri.

Având în vedere cele prezentate, am elaborat prezentul proiect de hotărâre pe care îl propun adoptării în forma prezentată.

**PREȘEDINTE**

**PETRE-EMANOIL NEAGU**

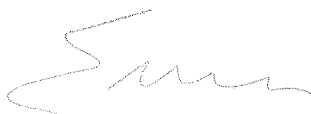

**R A P O R T**

**la proiectul de hotărâre privind modificarea poziției nr. 22 din  
Inventarul bunurilor care aparțin domeniului public  
al județului Buzău**

Analizând proiectul de hotărâre inițiat de către președintele Consiliului județean am constatat următoarele:

- Este oportună această operațiune juridică, întrucât trebuie actualizate elementele de identificare ale drumului județean DJ 203L pe tronsonul care face obiectul proiectului de modernizare;

- Respectă prevederile Legii nr.213/1998 privind bunurile proprietate publică, cu modificările și completările ulterioare;

- Respectă prevederile Ordonanței Guvernului nr.43/1997 privind regimul drumurilor, republicată, cu modificările și completările ulterioare;

- Respectă prevederile H.G. nr.1031/1999 pentru aprobarea Normelor metodologice privind înregistrarea în contabilitate a bunurilor care alcătuiesc domeniul public al statului și al unităților administrativ - teritoriale.

Având în vedere cele menționate propunem adoptarea proiectului de hotărâre în forma prezentată de către inițiator.

**DIRECTOR EXECUTIV,**

***Julian Petre***



**DIRECTOR EXECUTIV,**

***Liviu CIOLAN***

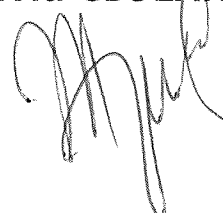

Plan de amplasament si delimitare a imobilului

Scara 1:200

|               |                                 |                                      |
|---------------|---------------------------------|--------------------------------------|
| Nr. cadastral | Suprafata masurata a imobilului | Adresa imobilului                    |
|               | 217                             | Extravilan, Com. Braesti, Jud. Buzau |

|                     |     |         |
|---------------------|-----|---------|
| Cartea Funciară nr. | UAT | Braesti |
|---------------------|-----|---------|

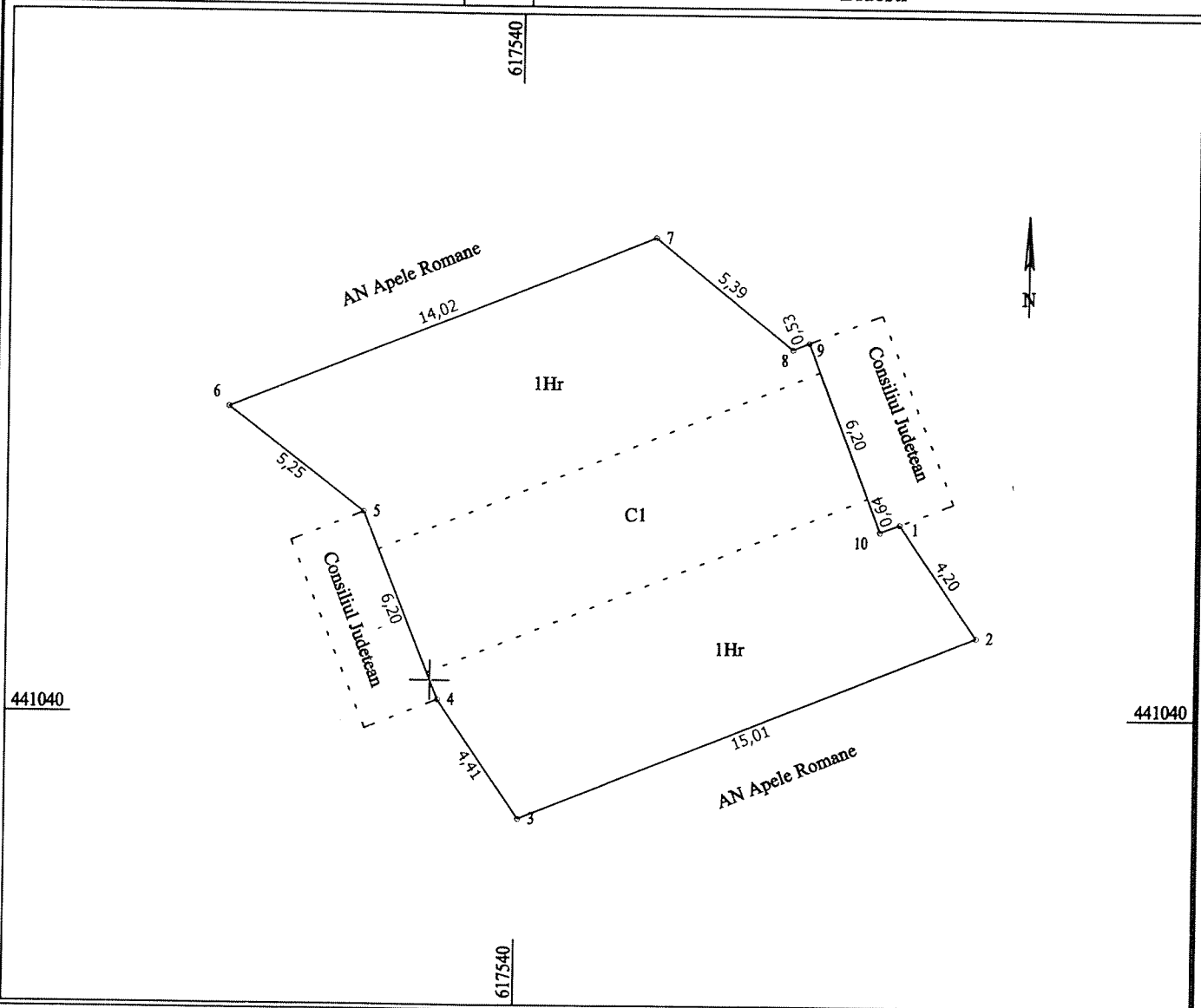

A. Date referitoare la teren

| Nr. parcela | Categorie de folosinta | Suprafata (mp) | Mentuni                       |
|-------------|------------------------|----------------|-------------------------------|
| 1           | Hr                     | 217            | Teren extravilan neimpregmuit |
| Total       |                        | 217            |                               |

B. Date referitoare la constructii

| Cod constructie | Destinatia constructie | Suprafata (mp) | Mentuni  |
|-----------------|------------------------|----------------|--|
| CI              | CIE                    | 59             | Pod metalic aflat la km 46+573, cu lungimea de 19,2 m din masuratori; Suprafata construita desfasurata = 59 mp |
| Total           |                        | 59             |  |

Suprafata totala masurata a imobilului = 217 mp  
Suprafata din act = 217 mp

Executant,



SC GEODATA ENGINEERING SRL  
Autorizat, sing. TEODORESCU O. Paul  
Aut. seria RO-B-F, NR 0330

Confirm executarea masuratorilor la teren,  
corectitudinea intocmirii documentatie cadastrale si  
correspondenta acestora cu realitatea din teren

Data: 25.08.2017

Inspector,

Confirm introducerea imobilului in baza de date integrata si  
atribuirea numarului cadastral

Data: .....

## Plan de amplasament si delimitare a imobilului

Scara 1:500

|               |                                 |   |
|---------------|---------------------------------|---|
| Nr. cadastral | Suprafata masurata a imobilului | Adresa imobilului                                   |
|               | 430 mp                          | Intravilan, Sat Cocirceni, Com. Cozieni, Jud. Buzau |

|                     |     |         |
|---------------------|-----|---------|
| Cartea Funciară nr. | UAT | Cozieni |
|---------------------|-----|---------|

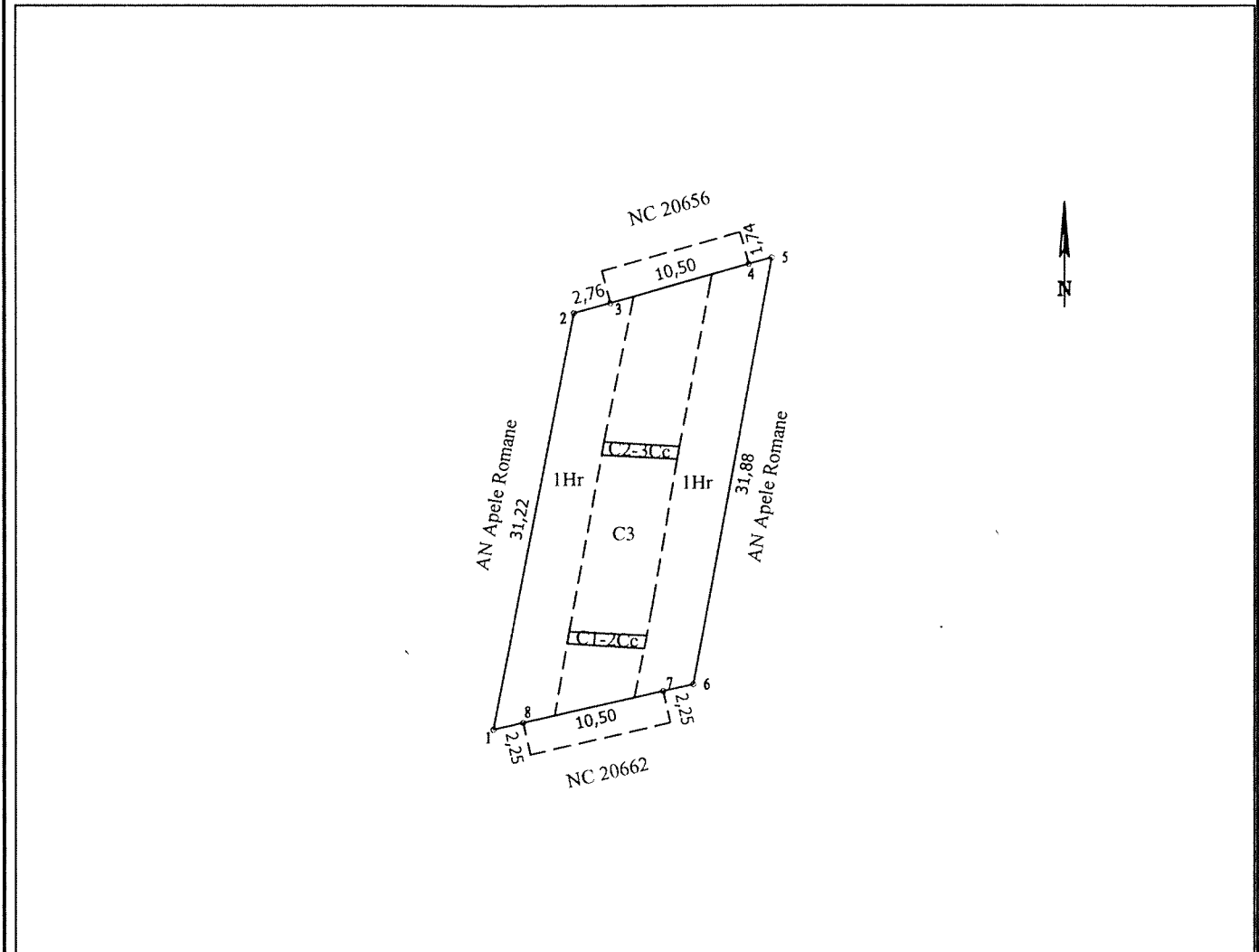

## A. Date referitoare la teren

| Nr. parcela | Categorie de folosinta | Suprafata (mp) | Mentiiuni                     |
|-------------|------------------------|----------------|-------------------------------|
| 1           | Hr                     | 420            | Teren intravilan neimprejmuit |
| 2           | Cc                     | 5              | Teren intravilan neimprejmuit |
| 3           | Cc                     | 5              | Teren intravilan neimprejmuit |
| Total       |                        | 430            |                               |

## B. Date referitoare la constructii

| Cod constructie | Destinatia constructie | Suprafata (mp) | Mentiiuni  |
|-----------------|------------------------|----------------|--|
| C1              | CIE                    | 5              | Pila pod cu fundatie dreptunghiulara - suprafata desfasurata = 5 mp                                  |
| C2              | CIE                    | 5              | Pila pod cu fundatie dreptunghiulara - suprafata desfasurata = 5 mp                                  |
| C3              | CIE                    | 174            | Pod din beton armat aflat la km 31+899 cu lungimea de 37m cu culee, 31.57 fara culee din masuratori; |
| Total           |                        | 184            | Suprafata construita desfasurata = 174 mp  |

Suprafata totala masurata a imobilului = 430 mp  
Suprafata din act = 430 mp

Executant,



SC GEODATA ENGINEERING SRL  
Autorizat, sing. TEODORESCU O. Paul  
Aut. seria RO-B-F, NR 0330

Confirm executarea masuratorilor la teren,  
corectitudinea intocmirii documentatie cadastrale si  
corespondenta acesteia cu realitatea din teren

Data: 25.08.2017

Inspector,

Confirm introducerea imobilului in baza de date integrata si  
atribuirea numarului cadastral

Data:.....