

**CONSILIUL JUDEȚEAN BUZĂU**

**Colectivul de lucru constituit prin HCJ Buzău nr. 253/2022**  
**Nr. 21657/30.12.2022**

**NOTĂ DE CONCLUZII**

**privind înființarea și organizarea Serviciului Public Județean**  
**SALVAMONT Buzău**

**- elaborată în temeiul art 2 alin. 2 din Hotărârea**  
**Consiliului Județean Buzău nr. 253/2022 -**

**I. Cadrul legislativ**

Activitatea de prevenire a accidentelor montane și organizarea activității de salvare în munți este reglementată Ordonanța Guvernului nr. 58/1998 privind organizarea și desfășurarea activității de turism în România, cu modificările și completările ulterioare.

Înființarea și organizarea serviciilor publice județene SALVAMONT este reglementată de Hotărârea Guvernului nr. 77/2003 privind instituirea unor măsuri pentru prevenirea accidentelor montane și organizarea activității de salvare în munți, care, prin articolul 2 **stabilește obligația consiliilor județene în a căror rază administrativ-teritorială se află trasee montane și/sau pârtii de schi să organizeze astfel de servicii care coordonează activitatea de prevenire a accidentelor montane și de salvare în munți a persoanelor accidentate și a bolnavilor. În caz contrar, constituie contravenție și se sancționează cu amendă de la 5.000 lei la 100.000 lei.** Constatarea contravențiilor și aplicarea sancțiunilor se fac de către personalul anume împuternicit al Ministerului Turismului.

Deoarece finanțarea înființării și funcționării serviciului se asigură integral de la bugetul Județului Buzău, supus la numeroase constrângeri financiare, autoritatea deliberativă - Consiliul Județean Buzău nu a înființat până în prezent acest serviciu, acoperind activitatea de intervenție pe baza unor convenții de colaborare cu Inspectoratul de Jandarmi Județean Buzău și Inspectoratul pentru Situații de Urgență "Neron Lupașcu" al județului Buzău.

Având în vedere analizele efectuate de Ministerul Afacerilor Interne, prin Departamentul pentru Situații de Urgență precum și cazuistica înregistrată la nivelul unității teritorial-administrative Județul Buzău s-a reiterat obligația de înființare a acestui serviciu public județean de SALVAMONT încă din anul 2021.

Mai mult decât atât, obligația legală imperativă se corelează cu acreditarea Ținutului Buzăului ca Geoparc UNESCO, a obligativității identificării și omologării traseelor turistice din arealul județului Buzău.

## **II. Dotare minimă prevăzută de legislație**

În Anexa nr. 2 la Hotărârea Guvernului nr. 77/2003 au fost stabilite baremuri de dotare a membrilor echipelor SALVAMONT și a cabanelor cu instrumentar medical, medicamente, materiale sanitare și cu materiale pentru intervenție, salvare și transport al bolnavilor și turiștilor accidentați în zona montană.

Pentru asigurarea funcționării în condiții optime a activității de prevenire a accidentelor montane și organizare a activității de salvare în munți, Asociația Națională a Salvatorilor Montani din România a emis decizii pentru suplimentarea baremurilor minime obligatorii.

Toate aceste baremuri sunt prezentate în Anexa nr. 2 la prezenta Notă.

## **III. Acreditare și atribuții principale ale Serviciului public județean SALVAMONT**

În scopul asigurării de servicii de salvare și de prevenire a accidentelor montane la cel mai bun nivel, în România, începând cu anul 2016 a fost implementat un sistem de verificare și acreditare a structurilor salvamont.

Procesul de evaluare urmărește verificarea modului de organizare, structura funcțională, resursele umane, materiale și financiare ale serviciilor SALVAMONT și este derulat de o comisie formată din reprezentanți ai Asociației Naționale a Salvatorilor Montani, Consiliului Național al Serviciilor Publice SALVAMONT și ai Departamentului pentru Situații de Urgență din cadrul MAI.

În urma diverselor etape de evaluare, certificare și brevetare structurile SALVAMONT din România primesc după întrunirea cerințelor necesare, următoarele certificate și acreditări:

- Certificat de acreditare al Serviciului Public SALVAMONT privind desfășurarea de activități de prevenire a accidentelor montane și de salvare în munți;
- Certificat de atestare a capacității operative de intervenție a formației SALVAMONT din cadrul Serviciului Public SALVAMONT;
- Certificat privind capacitatea operativă de intervenție cu echipaj canin pentru căutarea-salvarea în avalanșă;

- Certificat de acreditare a structurilor SALVAMONT ca furnizori de formare profesională în ocupația de salvator montan.

În conformitate cu prevederile art. 3 din Hotărârea Guvernului nr. 77/2003, serviciul public județean SALVAMONT are următoarele atribuții principale:

a) coordonează din punct de vedere administrativ și organizatoric activitatea de salvare montană în județ;

b) propune omologarea sau desființarea unor trasee montane;

c) coordonează și supraveghează activitatea de amenajare, întreținere și reabilitare a traseelor montane din județ;

d) asigură preluarea apelurilor de urgență privind accidentele montane și transmiterea acestora la șefii de formație SALVAMONT sau la înlocuitorii acestora;

e) asigură permanența la punctele și refugiile SALVAMONT;

f) verifică îndeplinirea obligațiilor deținute de persoanele fizice sau juridice care administrează cabane montane;

g) organizează activitatea de pregătire profesională a salvatorilor montani în județ;

h) îndeplinește orice alte atribuții legate de activitatea de salvare montană prevăzute de legislația în vigoare sau stabilite prin hotărâre a consiliului județean.

#### **IV. Numărul minim de personal**

În urma consultărilor avute cu celelalte structuri/servicii de SALVAMONT din țară, se propune următoarea organigramă pentru Serviciul Public Județean SALVAMONT Buzău:

a) director;

b) compartiment de specialitate (minim 6 salvatori montani);

c) compartiment buget, contabilitate, resurse umane și administrativ;

d) compartiment juridic, achiziții publice și contracte.

Conform prevederilor art. 7 din Hotărârea Guvernului nr. 77/2003, Serviciul public județean SALVAMONT își constituie formațiile astfel:

a) prin încheierea de contracte de muncă, contracte de colaborare sau contracte de voluntariat cu fiecare salvator montan, în baza legislației în vigoare;

b) prin încheierea de contracte civile de prestări de servicii cu societăți civile profesionale de salvatori montani sau cu organizații neguvernamentale care au ca scop salvarea montană și care pun la dispoziție întreaga echipă sau echipele necesare activității de salvare montană.

Formația de salvare montană este alcătuită din minimum 6 membri salvatori montani, iar unul dintre aceștia va fi ales șef al formației.

Pentru ca o persoană să dobândească calitatea de salvator montan trebuie să îndeplinească cumulativ următoarele condiții:

- a) are vârsta de cel puțin 18 ani;
- b) nu are antecedente penale;
- c) are o stare de sănătate corespunzătoare confirmată prin fișa medicală;
- d) a parcurs formele de pregătire profesională și a efectuat un stagiu de aspiratură, stabilite de Asociația Națională a Salvatorilor Montani din România;
- e) are o conduită demnă și morală;
- f) a promovat examenul de atestare în profesie organizat de Asociația Națională a Salvatorilor Montani din România.

Numărul formațiilor SALVAMONT este stabilit prin hotărâre a consiliului județean sau local, după caz, cu consultarea Asociației Naționale a Salvatorilor Montani din România, în funcție de caracteristicile zonei montane, de afluența turiștilor, schiorilor și alpiניștilor în zona montană respectivă.

Formația de salvare montană este dotată de către consiliul județean cu materiale de intervenție, salvare și transport al accidentatului sau al bolnavului. Fiecare membru al formației SALVAMONT este dotat cu echipament și trusă de prim ajutor.

## **V. Formare personal**

Profesia de salvator montan presupune riscuri asumate, impune foarte bune aptitudini sportive, fizice și psihice, bună pregătire în orientarea în teren, prim ajutor, capacitate de observare, analiza și decizie, abilități interpersonale dezvoltate, capacitate de lucru în echipă, program de lucru îndelungat, imprevizibil și în condiții grele: stres, întuneric, condiții meteo extreme, încărcare psihică mare, mediu infestat microbiologic, influența permanentă a factorilor de risc, etc.

Salvatorul montan este persoana calificată profesional să desfășoare activități de patrulare preventivă, de asigurarea permanenței în bazele, punctele și refugiile SALVAMONT, de căutarea persoanei dispărute sau răătăcite, acordarea primului ajutor medical în caz de accidentare și transportarea accidentatului sau a bolnavului până la predarea acestuia la Ambulanță/SMURD/elicopter sau la prima unitate sanitară.

Echipele de salvatori montani sunt formate din personal angajat și din voluntari, toți având aceeași pregătire profesională.

În România profesia de salvator montan este reglementată prin Legea nr. 200/2004 completată cu OUG nr. 109/2007 și este încadrată la Profesiile reglementate pentru care durata de studii este inferioară duratei de 3 ani de studii superioare, având codul COR 541904.

În conformitate cu art. 24 din Hotărârea Guvernului nr.77/2003 privind instituirea unor măsuri pentru prevenirea accidentelor montane și organizarea activității de salvare în munți, poate deveni salvator montan orice persoană care a parcurs formele de pregătire profesională și a efectuat un stagiul de aspirantură, stabilite de Asociația Națională a Salvatorilor Montani din România și a promovat examenul de atestare în profesie organizat de Asociația Națională a Salvatorilor Montani din România.

Asociația Națională a Salvatorilor Montani din România a stabilit o perioadă minimă de **doi ani** de pregătire profesională pe plan local, realizată în centre SALVAMONT acreditate ca furnizori de formare profesională pentru stagiul de aspirant/debutant/avansat, timp de minim 360 de ore.

În cadrul acestei perioade candidatul parcurge cele trei etape de formare, aspirant, debutant sau avansat și, în funcție de nivelul de cunoștințe deținute și a celor acumulate pe plan local în cadrul echipei SALVAMONT în cadrul căreia este în evidență și în cadrul Centrului de formare profesională SALVAMONT, poate să participe la formele de evaluare și atestare organizate la nivel național, structurate pe două etape - de vară și de iarnă, organizate pe nivele: salvator montan aspirant, debutant și avansat. În urma absolvirii acestor etape de evaluare, candidatul obține diploma de calificare în profesia de salvator montan, certificatul de competențe și atestatul profesional (HG nr. 77/2003, art. 24, litera f) documente care îi certifică competențele de practicare a acestei profesii, ca angajat sau ca voluntar, în cadrul unei echipe de salvare montană.

Salvatorii montani au obligația de a participa la intervale stabilite de Asociația Națională a Salvatorilor Montani din România la examene de reatestare prin care i se reconfirmă dreptul de liberă practică în profesia de salvator montan. Neparticiparea sau nepromovarea examenelor prevăzute de reatestare la fiecare trei ani duce la pierderea dreptului de liberă practică în profesia de salvator montan.

Structurile SALVAMONT în cadrul cărora se parcurg stagiile de formare nu sunt școli de inițiere în schi sau alpinism, ramuri sportive în care aspirantul trebuie să dețină deja bune cunoștințe și abilități, fără de care, șansele ca să se formeze ca un bun salvator montan sunt foarte mici.

Pentru acordarea asistenței medicale de urgență la locul accidentului, membrii formațiilor SALVAMONT vor efectua o perioadă de instruire la nivelul serviciilor de ambulanță județene sau al unităților de primire a urgențelor din cadrul spitalelor județene.

La acțiunile de patrulare preventivă sau la intervențiile cu un grad redus de complexitate pot participa ca voluntari și persoane care nu au calitatea de salvator montan, cu acordul șefului formației de salvare montană, care va ține o evidență a acestora.

Membrii formațiilor de salvare montană încheie asigurări pentru răspundere civilă profesională, de viață sau pentru accidente.

Contravaloarea primelor de asigurare a salvatorilor montani angajați și voluntari din cadrul serviciilor publice județene este achitată de consiliile județene.

\*

\*       \*

Județul Buzău este situat în partea de sud-est a României, în sud-estul Carpaților Orientali, axat pe cursul superior și mijlociu al râului Buzău, are o suprafață de 6.102,6 km<sup>2</sup> (2,6 % din teritoriul țării), din care aproximativ 1900 km<sup>2</sup> zonă montană și se învecinează cu județele Brașov și Covasna la nord-vest, Vrancea la nord-est, Brăila la est, Ialomița la sud și Prahova la vest.

Buzăul ocupă cea mai mare parte a bazinului hidrografic al râului cu același nume, cuprinzând în mod armonios toate formele de relief: munți în partea de nord, câmpie la sud, între acestea situându-se zona colinară subcarpatică. Altitudinea maximă se situează în Vârful Penteleu (1.772 m), iar cea minimă în Valea Călmățuiului (40 m).

Din punct de vedere geologic, munții sunt constituiți din așa numitul "flis", reprezentat printr-o alternanță de gresii, marne, argile, șisturi și, mai rar, conglomerate, toate strâns cutate, formând uneori cute-solzi, aliniate pe direcția NE-SV. Vârsta rocilor este, în principal, paleogenă (aprox. 30-70 milioane de ani). În treapta subcarpatică domină marnele, argilele, nisipurile, pietrișurile, calcarele și gresiile, depuse cu precădere în miocen și pliocen (începând de acum 30 milioane de ani, până în urmă cu un milion de ani) și ondulate larg.

Cele trei trepte de relief, la cadrul redus al județului, pot fi socotite în același timp și zone, întrucât ele se extind, începând de la nord spre sud, una în continuarea celeilalte.

Zona de munte a județului Buzău face parte din marea unitate a Carpaților de Curbură și cuprinde două subunități principale: Munții Buzăului și Munții Vrancei.

Munții Buzăului, aflați în cea mai mare parte pe teritoriul județului cu același nume, sunt constituiți din 5 masive: Penteleu, Podu Calului, Siriu, Monteoru și Ivănețu.

Munții Vrancei încadrează latura nord-estică a județului. Este vorba de o fâșie îngustă, ce reprezintă versantul vestic al unor vârfuri importante, cum sunt: Lăcauț (1776 m), Goru (1785 m), Giurgiu (1720 m), Mușa (1420 m), Pietrele înșirate (1476 m), Furu (1414 m). Acest sector nu prezintă diferențe mari față de Penteleu, având aceeași structură și morfologie (suprafețe de

eroziune și structurale, plaiuri întinse delimitate de abrupturi de sute de metri, alunecări și prăbușiri, bazine și îngustări).

Până în prezent activitatea de salvare în munți a persoanelor accidentate a fost realizată cu sprijinul Inspectoratului de Jandarmi Județean Buzău și Inspectoratului pentru Situații de Urgență "Neron Lupașcu" al județului Buzău, cu care autoritatea publică județeană a încheiat protocoale/parteneriate prin care au fost asigurate o parte din dotările necesare pentru buna desfășurare a activității (autovehicule de teren, atv-uri, autospecială șenilată, carburant etc.).

Prin Hotărârea Consiliului Județean Buzău nr. 107/2022 a fost aprobată Strategia Integrată de Dezvoltare și Promovare a Turismului în Județul Buzău 2021-2030, în care au fost stabilite obiectivele strategice și direcțiile de acțiune pentru dezvoltarea turismului în județul Buzău.

Trebuie precizat și faptul că în luna aprilie 2022 a fost atestat de către UNESCO Geoparcul "ȚINUTUL BUZĂULUI", fiind al doilea geoparc atestat din România. Teritoriul acestuia include o zonă rurală care aparține administrativ de 18 comune din zona de deal și munte din nord-vestul județului Buzău.

Deși județul Buzău are un mare potențial de dezvoltare turistică, în prezent nu există trasee turistice montane omologate potrivit Ordonanței Guvernului nr. 58/1998 privind organizarea și desfășurarea activității de turism în România, cu modificările și completările ulterioare. Potrivit art. 13 din Ordonanța Guvernului nr. 58/1998 *"Omologarea pârtiilor și traseelor de schi pentru agrement, precum și a traseelor turistice montane se face de către Ministerul Turismului împreună cu consiliile județene pe raza cărora se află acestea, conform procedurilor elaborate de Ministerul Turismului și aprobate prin hotărâre a Guvernului."*

Conform prevederilor art.3 lit. b) din Hotărârea Guvernului nr. 77/2003, serviciul public județean SALVAMONT are ca atribuție principală și propunerea spre omologare sau desființare a traseelor turistice montane. În aceste condiții este necesară înființarea acestui serviciu.

După înființarea serviciului sunt necesare încheierea de parteneriate cu diverse instituții publice sau consiliile locale ale unităților administrativ-teritoriale din arealul deservit, precum: Direcția Silvică Buzău, Asociația Județeană a Vânătorilor și Pescarilor Sportivi Buzău, fondurile de vânătoare din areal, pensiuni turistice etc.

Pentru stabilirea unui buget minim necesar înființării și funcționării serviciului, Grupul de lucru stabilit prin H.C.J. Buzău nr. 253/2022 a solicitat oferte de preț de la furnizorii de echipamente de profil și s-a consultat cu celelalte servicii de acest tip din județele limitrofe. Urmare analizei efectuate asupra ofertelor de preț și consultărilor avute a rezultat un proiect de buget prevăzut în Anexa nr. 3 la prezenta Notă.

În urma consultărilor avute, s-a elaborat un proiect de regulament de organizare și funcționare precum și organigrama și statului de funcții prevăzut în Anexa nr. 1 la prezenta Notă.

Sediu – pentru sediul noului serviciu este exprimată de autoritățile locale din comuna Siriu și orașul Pătârlagele, disponibilitatea de a pune la dispoziție gratuit, spații deja identificate care urmează a fi evaluate.

## **VI. CONCLUZII**

- înființarea serviciului este o obligație imperativă a Consiliului Județean Buzău care trebuie pusă în aplicare;

- bugetul estimat este la nivelul unui an de funcționare, cu personal integral angajat. În 2023, după înființarea serviciului, vor fi etape organizatorice prealabile funcționării la parametrii minimi, în bugetul pe anul 2023 este prevăzută o sumă de 700.000 lei pentru a acoperi, parțial, organizarea funcționării serviciului (achizițiile dotărilor minime, angajari și formare personal de intervenție etc.);

- funcționarea serviciului presupune, astfel cum s-a precizat, acreditarea acestuia.

### **Colectivul de lucru constituit prin HCJ Buzău nr. 253/2022**

Secretarul General al Județului Buzău – Mihai Laurențiu GAVRILĂ - \_\_\_\_\_

Director executiv DJAPL – Mirela OPREA - \_\_\_\_\_

Șef Birou DJAPL - Nicolae PIRON - \_\_\_\_\_

Șef Birou DJAPL – Marian OPREA - \_\_\_\_\_

Consilier DJAPL – Liviu OLARU - \_\_\_\_\_

Șef Serviciu DE – Eliza GHEORGHIU - \_\_\_\_\_

Șef Serviciu SRUMUS – Florica RĂDULESCU - \_\_\_\_\_

Consilier DAPI – Neculai MÎNDRUȚĂ - \_\_\_\_\_



**ROMÂNIA**  
**JUDEȚUL BUZĂU**  
**CONSILIUL JUDEȚEAN**

**ORGANIGRAMA**  
**SERVICIULUI PUBLIC JUDEȚEAN**  
**SALVAMONT BUZĂU**

Nr. total de posturi din care	18
de conducere	1
de execuție	17

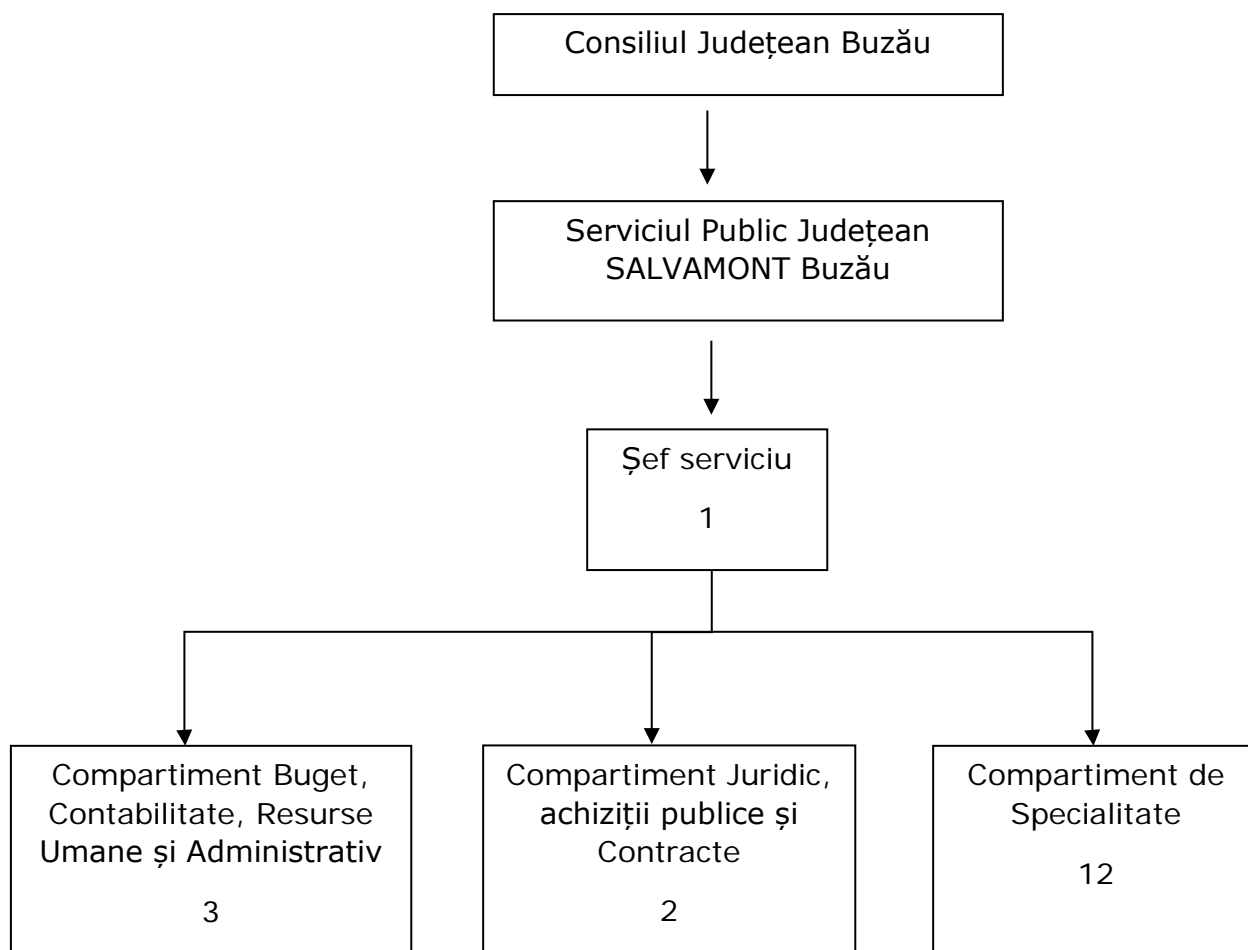

## BAREMURI

**de dotare a membrilor echipelor SALVAMONT și a cabanelor cu instrumentar medical, medicamente, materiale sanitare și cu materiale pentru intervenție, salvare și transport al bolnavilor și turiștilor accidentați în zona montană**

**1. Baremul de dotare a fiecărui membru al formației SALVAMONT cu echipament individual și materiale necesare pentru intervenție, salvare și transport al bolnavilor și turiștilor accidentați în zona montană:**

- bocanci tip alpin: a) de iarnă; b) de vară;
- costum alpin (pantaloni de vară, bluza de vară, pelerină de ploaie, pantaloni de iarnă, bluza vatuită, șosete de lână, suprapantaloni, vesta vatuită, parazăpezi, hanorac impermeabil);
- bocanci de schi;
- costum de schi;
- căciuliță de schi;
- mănuși de protecție;
- schiuri complete (schiuri, bete de schi, legături alpine, legături de tura, piei de foca);
- ochelari de protecție;
- cască de protecție;
- vesta de siguranță;
- colțari;
- piolet;
- rucsac;
- aparatura de emisie-recepție radio;
- telefon mobil;
- binoclu;
- trusa medicală individuală;
- lanternă cu baterii;
- briceag.

**2. Baremul de dotare cu instrumentar sanitar de prim ajutor, cu materiale sanitare și cu medicamente a trusei individuale de prim ajutor medical a fiecărui membru al formației SALVAMONT:**

*A. Instrumentar medical de prim ajutor:*

- |                  |        |
|------------------|--------|
| - pipeta         | 2 buc. |
| - foarfece drept | 1 buc. |
| - pensa Kocher   | 1 buc. |

- pensa Pean dreapta 1 buc.
- pipa Guedel 1 buc.
- atela cervicală
- atele Krammer de diferite mărimi,  
atele gonflabile sau alte materiale  
pentru imobilizări de fracturi, seturi 4 buc.
- "batista salvatorului" sau alte  
dispozitive ajutătoare pentru  
respirația gura la gura 1 buc.
- cutie din metal - 20/12 cm 1 buc.
- coliere 2 buc.

*B. Materiale sanitare:*

- apa oxigenată 200 gr
- alcool sanitar 200 gr
- alcool iodat 5% 200 gr
- comprese sterile, cutii 2 buc.
- fesi 5/8 4 buc.
- fesi 10/10 4 buc.
- vata medicinala 200 gr
- garou 1 m
- role de leucoplast 1 buc.
- pansament cu rivanol 2 pachete
- pansament individual 2 buc.
- tifon 1 m
- mănuși
- mănuși chirurgicale
- folie izolanta, tip Sirius, pentru  
protejarea accidentatului 1 buc.

*C. Medicamente:*

- algocalmin tablete 20 buc.
- aspirina tablete 20 buc.
- bioxiteracor spray 1 flacon
- colir oftalmologic antiseptic 1 flacon
- nor spray 1 flacon
- paracetamol tablete 20 buc.
- unguent cu antibiotice 1 tub
- scobutil 20 tablete
- codeinfosfat 10 tablete
- decongestionant nazal 1 flacon
- loperamid 10 tablete
- metoclopramid 10 tablete
- cărbune medicinal 10 tablete
- proculin picături 1 flacon
- saposan pulvis 1 flacon

- mușetel (plicuri)	1 pungă
- nitroglicerina	1 flacon
- trombina uscată	1 flacon

**3. Baremul minim de dotare a echipei SALVAMONT cu echipament și materiale pentru intervenție, salvare și transport al bolnavilor și turiștilor accidentați în zona montană:**

- akija (targa pentru transport iarnă)	2 buc.
- targa cu roți	2 buc.
- tărgi speciale	2 buc.
- dispozitive de transport în abrupt	2 buc.
- troliu	1 buc.
- sonde avalanșe	10 buc.
- corzi alpine diferite	4 buc. x 80 m
- carabiniere	40 buc.
- cordeline diferite	4 buc. x 50 m
- aparatura de iluminat	2 buc.
- aparatura pentru avertizare	1 buc.
- aparatura de căutare în avalanșă	1 buc.
- saci de dormit	6 buc.
- saltele izopren	6 buc.
- corturi	2 buc.
- surse de încălzire (primusuri)	2 buc.
- câini de căutare	1
- mijloace de transport auto specifice (scutere de zăpadă, ambulanta, mașina de teren), opțional	1 buc.
- ciocane alpinism	2 buc.
- pitoane diferite	40 buc.

În funcție de complexitatea zonei de activitate, la această dotare generală se adaugă și alte materiale specifice, conform normelor emise de Asociația Națională a Salvatorilor Montani din România.

**4. Baremul de dotare a cabanelor cu instrumentar medical de prim ajutor, cu materiale sanitare și cu medicamentele care se acordă gratuit accidentaților sau bolnavilor:**

*A. Instrumentar medical de prim ajutor:*

- pipeta	1 buc.
- foarfece drept	1 buc.
- pensa Kocher	1 buc.
- pensa Pean dreapta	1 buc.
- pipa Guedel	1 buc.
- atele Krammer de diferite mărimi, atele gonflabile sau alte materiale pentru imobilizări fracturi, seturi	4 buc.

- "batista salvatorului" sau alte dispozitive ajutătoare pentru respirația gura la gura	1 buc.
- cutie din metal - 20/12 cm	1 buc.
- coliere	2 buc.
<i>B. Materiale sanitare:</i>	
- apa oxigenata	200 gr
- alcool sanitar	200 gr
- alcool iodat 5%	200 gr
- comprese sterile, cutii	2 buc.
- fesi 5/8	4 buc.
- fesi 10/10	4 buc.
- vata medicinala	200 gr
- garou	1 m
- role de leucoplast	1 buc.
- pansament cu rivanol	2 pachete
- pansament individual	2 buc.
- tifon	1 m
<i>C. Medicamente:</i>	
- algocalmin fiole	5 buc.
- algocalmin tablete	20 buc.
- aspirina tablete	20 buc.
- bioxiteracor spray	1 flacon
- colir oftalmologic antiseptic	2 flacoane
- nor spray	1 flacon
- tetraciclina unguent	1 tub
- unguent cu antibiotice	1 tub
- saposan pulvis	1 flacon
- musetel (plicuri)	1 punga
- nitroglicerina	1 flacon
- dicarbocalm	1 cutie
- antinevralgice	20 tablete
- talazol	1 flacon
- clorocalcin	1 flacon
- bixtonim	2 flacoane
- piramidon	30 tablete
- emetiral tablete	1 flacon
- revulsin	1 tub
- ramnolax	2 flacoane
- cărbune medicinal	1 cutie
- paracetamol	20 tablete
- codeina fosfatica	1 flacon
- scobutil	1 flacon
- ulcerotrat	20 tablete
- loperamid	20 tablete

- furazolidon	2 flacoane
- romergan	10 tablete
- diazepam	10 tablete
- laxative comprimate	10 tablete
- hiposerpil	10 comprimate
- miofilin	10 tablete
- milfidipin	10 tablete
- propanolol	10 tablete
- ampicilina	40 capsule
- biseptol	20 tablete
- metoclopramid	4 fiole
- papaverina	4 fiole
- scobutil compus	4 fiole
- fortral	2 fiole
- atropina	2 fiole
- dogoxin	2 fiole
- furosemid	2 fiole
- adrenalina	3 fiole
- efedrina 5%	3 fiole
- cofeina	4 fiole
- miofilin	4 fiole
- calciu bromat	2 fiole
- xilina 2%	6 fiole
- hemisuc de H	10 fiole
- diazepam	2 fiole
- hidrocortizon acetat	4 fiole
- glucoza 33%	4 fiole
- adrenostazin	4 fiole
- venostat	4 fiole
- ser antiviperin	2 fiole
- anatoxina tetanica	4 fiole
- talc	10 plicuri.

**5. Baremul de dotare a cabanei cu materiale pentru intervenție, salvare și transport al bolnavilor și turiștilor accidentați în zona montană:**

- corzi alpine 80 m	2 buc.
- sonde avalansa	10 buc.
- akija (targa pentru transport iarna)	1 buc.
- targa alpina pentru vara	2 buc.
- carabiniere	10 buc.
- ciocan alpin	1 buc.
- lanterne	4 buc.
- pitoane diferite	20 buc.
- cordeline - 50 m	2 buc.
- rucsac	1 buc.

**Baremuri de dotare a membrilor echipelor SALVAMONT și a cabanelor cu instrumentar medical, medicamente, materiale sanitare și cu materiale pentru intervenție, salvare și transport al bolnavilor și turiștilor accidentați în zona montană**

**1. Baremul de dotare a fiecărui membru al formației SALVAMONT cu echipament individual și materiale necesare pentru intervenție, salvare și transport al bolnavilor și turiștilor accidentați în zona montană:**

- costum salvator
  - a) *de vară*: pantalon, jachetă, pelerină de ploaie, ciorapi, suprapantalón, bluză vânt, îmbrăcăminte intermediară, căciulă, șapcă, mănuși;
  - b) *de iarnă*: pantalon, jachetă, ciorapi, vestă, parazăpezi, hanorac impermeabil, îmbrăcăminte de corp, îmbrăcăminte intermediară, căciulă, șapcă, mănuși;
  - c) *pârții de schi*: costum schi, îmbrăcăminte de corp, îmbrăcăminte intermediară, ciorapi, mănuși
  - d) *îmbrăcăminte intervenție aero*:
    - încălțăminte tip alpin: a) de iarnă; b) de vară; c) de cățărare;
    - bocanci de schi alpin; bocanci de schi de tură
    - schiuri complete (schiuri alpin, legături alpine, bețe de schi alpin, schiuri tură, legături de tură, piele de focă, colțari schi tură, bețe de schi tură, ochelari schi, cască schi);
    - ochelari de protecție UV;
    - cască de protecție salvator terestru;
    - cască de protecție salvator aero, inclusiv sistemul radio.
    - ham de siguranță pentru salvator terestru (ham inferior + superior);
    - ham de siguranță pentru salvator aero (ham inferior + superior);
    - lonjă asigurare
    - colțari;
    - piolet;
    - rucsac max. 35 l.;
    - rucsac min. 60 l.;
    - aparatură de emisie-recepție radio;
    - telefon mobil;
    - binoclu;
    - altimetru/barometru/GPS;
    - trusă medicală individuală;
    - lanternă frontală;
    - lanternă mână;
    - briceag multifuncțional salvator;
    - aparatură de emisie/recepție în avalanșă;
    - sondă de avalanșă;

- lopată de avalanșă;
- ferestrău gheață;
- dispozitiv de protecție în avalanșe tip airbag;
- fluier/sifletă;
- Pulverizator cu soluție anti insecte, animale;
- Dispozitiv ultrasunete/șoc electric anti animale.

**2. Baremul de dotare cu instrumentar sanitar de prim ajutor, materiale sanitare si cu medicamente a truselor de prim ajutor medical, individuale și a celor colective, a fiecărui membru și ale formației SALVAMONT:**

- Deschizător de gura tip "tirbușon";
- Pensa Mc Gill pentru extragerea corpilor străini;
- Masca ventilație;
- Pocket mask;
- Aspirator de secreții;
- Masca de ventilație;
- Balon de ventilație cu rezervor;
- Pipa Guedel;
- Tub mic de oxigen;
- Masca simpla pentru administrarea oxigenului;
- Kit de intubație;
- Laringoscop cu lame de laringoscop (lama dreapta si curba);
- Sonde de intubat (diverse mărimi);
- Combitub;
- Sonda nazo-gastrica cu pungi colectoare (diverse mărimi);
- Tensiometru;
- Termometru;
- Pulsoximetru;
- Glucometru;
- Defibrilator automat;
- Patch-uri de rezerva pentru defibrilator;
- Comprese sterile;
- Fașă tifon;
- Fașă elastic;
- Pansament pentru arsuri;
- Pansament hemostatic;
- Pansament cu rivanol;
- Apa oxigenată;
- Leucoplast;
- Betadină;
- Soluție pentru spălarea plăgilor;
- Soluție oftalmică;
- Alcool sanitar;
- Vată - Kit de sutura plăgi (de unică folosință);



- Guler cervical;
- atele tip Kramer sau SAM;
- Atele vacuum;
- Saltea vacuum;
- Targa metalică (lopata);
- Plan rigid pentru coloana (Long Spine Board) cu fixatoare laterale de cap;
- Folie supraviețuire;
- Pătură transport;
- Cold spray;
- Cold gel;
- Pachetele încălzitoare;
- Spray arsuri;
- Granule hemostatice;
- Penseta extragere căpușă;
- Extractor venin;
- Foarfeca dreapta;
- Pensa Pean;
- Pensa Kocher;
- bisturiu;
- mănuși sterile;
- mască facială de protecție;
- costum protecție unică folosință;
- trusa medicală tip geanta sau rucsac.

**3. Baremul minim de dotare a echipei SALVAMONT (minim 6 salvatori montani) cu echipament și materiale pentru intervenție, salvare și transport al bolnavilor și turiștilor accidentați în zona montană:**

- targă pentru transport și salvare pe pârtii de schi; min. 2 buc. pentru fiecare pârtie de schi omologată din zona de responsabilitate.
- targă pentru transport și salvare pe timp de iarnă; 2 buc.
- targă pentru transport și salvare pe timp de vară (cu roti); 2 buc.
- tărgi cu utilizare specială; 2 buc.
- dispozitive de transport în abrupt; 2 buc.
- troliu; 1 buc.
- dispozitiv salvare tip tripod, bipod, monopod; 1 buc.
- corzi alpine diferite; 4 buc. x 80-100 m
- semicorzi alpine diferite; 4 buc. x 80-100 m
- bucle anneau diferite; 24 buc.
- carabiniere cu siguranță; 40 buc.
- carabiniere buclă 24 set.
- cordeline diferite; 4 buc. x 80-100 m
- șnur; 200 m
- aparatură de iluminat; 2 buc.
- aparatură pentru avertizare; 1 buc.

- aparatură cercetare aero, tip dronă sau echivalent; 2 buc.
- cameră video 1 buc.
- aparat foto 1 buc.
- laptop 1 buc.
- licență programe hărți, comunicații, aplicații specifice 5 buc.
- binoclu cu vedere pe timp de noapte; 2 buc.
- aparatură de căutare în avalanșă; 1 buc.
- organizator acțiune de salvare; 2 buc.
- set de organizare a căutării în avalanșă; 1 buc.
- set de căutare în avalanșe; 1 buc.
- saci de dormit; 6 buc.
- saltele izolante; 6 buc.
- corturi; 3 buc.
- surse de încălzire (primusuri); 3 buc.
- câini de căutare; 1 buc.
- set antrenament câine de căutare; 1 buc.
- mijloace de transport auto specifice:
  - a. mașină de teren, 2 buc. (capacitate cumulată de transport pentru min. 6 salvatori montani)
  - b. ambulanță pentru acces în teren montan, 1 buc.
  - c. ATV, UTV, CUV, cu roți și șenile 3 buc.
  - d. snowmobile, 2 buc.
- remorcă transport ATV/snowmobil/UTV/tărgi de salvare; 1 buc.
- remorcă transport accidentați cu roți, respectiv tălpici zăpadă; 1 buc.
- ciocane alpinism; 2 buc.
- scăriță alpinism; 12 buc.
- pitoane diferite; 40 buc.
- saci de transport accidentat pentru salvarea terestră; 2 buc.
- saci de transport accidentat pentru salvarea aero; 1 buc.
- plasă de transport accidentat pentru salvarea aero; 2 buc.
- saci organizare și transport echipament; 6 buc.
- aruncător coardă 1 buc.
- dispozitive semnalizare aero (luminoase sau fumigene); 6 buc.
- echipamente specifice pentru intervenții în râurile de munte și în lacurile alpine:
  - a. costum complet de lucru în apă, 6 buc.
  - b. costum complet neopren, aparate de respirat autonom, 6 buc.
  - c. barca cu și fără motor, 2 buc.
- set de salvare de pe instalațiile de transport pe cablu; 3 buc.
- aparatură de orientare în teren:
  - a) busolă, 6 buc.
  - b) G.P.S., altimetru 6 buc.
- dispozitive specializate pentru salvarea în abrupt:
  - a. blocatoare, 12 buc.
  - b. sisteme de frânare a corzilor, 6 buc.

- c. role diferite, 12 buc.
- d. distribuitor forțe, 3 buc.
- e. demultiplicator forțe, 2 buc.
- f. coborâtoare diverse 12 buc.
- g. protecție individuală coardă 6 buc.
- h. protecție corzi multiple 2 buc.

**ACHIZIȚII**

<b>Obiectul achiziției</b>	<b>Valoarea estimată a achiziției (lei, fără TVA)</b>
Achiziționarea unui autovehicul de tip S.U.V. 4x4 pentru Serviciul public județean SALVAMONT Buzău	93.500
Achiziționarea unui autovehicul de tip S.U.V. 4x4 Pick-up cu diferențial blocabil pentru Serviciul public județean SALVAMONT Buzău	250.000
Achiziționarea unui autovehicul de tip ATV pentru Serviciul public județean SALVAMONT Buzău	76.500
Achiziționarea unui autovehicul de tip SSV pentru Serviciul public județean SALVAMONT Buzău	135.000
Achiziționarea a două autovehicule de tip UTV pentru Serviciul public județean SALVAMONT Buzău	168.000
Achiziționarea a două remorci auto pentru Serviciul public județean SALVAMONT Buzău	30.000
Achiziționarea unui autovehicul de tip snow-mobil pentru Serviciul public județean SALVAMONT Buzău	94.000
Achiziționarea de uniforme și echipamente de lucru pentru Serviciul public județean SALVAMONT Buzău	239.600
Achiziționarea de servicii de formare profesională specifică	32.000
Achiziționarea de asigurări de viață	20.000
Achiziționarea de mijloace de comunicare și recepție radio	35.800
Achiziționarea de echipamente specifice activității de salvare în zona montană	417.260
Achiziționarea de servicii de poștă, telecomunicații, radio, TV, internet	20.000
Achiziționarea de carburanți și lubrifianți pentru utilajele din dotare	50.000
Achiziția de piese de schimb pentru autovehicule	19.000

**B U G E T ESTIMATIV 2023**

DENUMIREA INDICATORILOR	Cod indicator	Buget 2023
		TOTAL
<b>TOTAL CHELTUIELI (SECTIUNEA DE FUNCȚIONARE+SECȚIUNEA DE DEZVOLTARE)</b>		<b>3198780,00</b>
<b>SECȚIUNEA DE FUNCȚIONARE (cod 01+79+85)</b>		<b>3198780,00</b>
<b>CHELTUIELI CURENTE (cod 10+20+30+40+50+51SF+55SF+57+59)</b>	<b>01</b>	<b>3198780,00</b>
<b>TITLUL I CHELTUIELI DE PERSONAL (cod 10.01+10.02+10.03)</b>	<b>10</b>	1298620,00
<b>Cheltuieli salariale in bani (cod 10.01.01+10.01.03 la 10.01.17 +10.01.29+10.01.30)</b>	<b>10.01</b>	1143110,00
Salarii de baza	10.01.01	1113110,00
Indemnizație de conducere	10.01.03	0,00
Spor de vechime	10.01.04	0,00
Sporuri pentru conditii de munca	10.01.05	0,00
Alte sporuri	10.01.06	0,00
Ore suplimentare	10.01.07	0,00
Fond de premii	10.01.08	0,00
Indemnizație de vacanță	10.01.09	0,00
Fond pentru posturi ocupate prin cumul	10.01.10	0,00
Fond aferent platii cu ora	10.01.11	0,00
Indemnizatii platite unor persoane din afara unitatii	10.01.12	30000,00
Drepturi de delegare	10.01.13	0,00
Indemnizatii de detasare	10.01.14	0,00
Alocatii pentru transportul la si de la locul de munca	10.01.15	0,00
Alocatii pentru locuinte	10.01.16	0,00
Indemnizații de hrană	10.01.17	0,00
Stimulentul de risc	10.01.29	0,00
Alte drepturi salariale in bani	10.01.30	0,00
<b>Cheltuieli salariale in natura (cod 10.02.01 la 10.02.06+10.02.30)</b>	<b>10.02</b>	<b>80460,00</b>
Tichete de masa	10.02.01	0,00
Norme de hrana	10.02.02	62460,00
Uniforme si echipament obligatoriu	10.02.03	0,00
Locuinta de serviciu folosita de salariat si familia sa	10.02.04	0,00
Transportul la si de la locul de munca	10.02.05	0,00
Vouchere de vacanță	10.02.06	18000,00
Alte drepturi salariale in natura	10.02.30	0,00
<b>Contributii (cod 10.03.01 la 10.03.08)</b>	<b>10.03</b>	<b>75050,00</b>
Contributii de asigurari sociale de stat	10.03.01	0,00
Contributii de asigurări de somaj	10.03.02	0,00
Contributii de asigurari sociale de sanatate	10.03.03	0,00
Contributii de asigurari pentru accidente de munca si boli profesionale	10.03.04	0,00
Prime de asigurare viață plătite de angajator pentru angajați	10.03.05	20000,00
Contributii pentru concedii si indemnizatii	10.03.06	0,00
Contribuția asiguratorie pentru muncă	10.03.07	0,00

	Contribuții plătite de angajator în numele angajatului	10.03.08	55050,00
<b>TITLUL II BUNURI SI SERVICII (cod 20.01 la 20.06+20.09 la 20.16+20.18 la 20.25+20.27+20.30)</b>		<b>20</b>	<b>1007360,00</b>
<b>Bunuri si servicii (cod 20.01.01 la 20.01.09+20.01.30)</b>		<b>20.01</b>	<b>696260,00</b>
	Furnituri de birou	20.01.01	30000,00
	Materiale pentru curatenie	20.01.02	10000,00
	Încalzit, Iluminat si forta motrica	20.01.03	50000,00
	Apa, canal si salubritate	20.01.04	50000,00
	Carburanti si lubrifianti	20.01.05	50000,00
	Piese de schimb	20.01.06	19000,00
	Transport	20.01.07	50000,00
	Posta, telecomunicatii, radio, tv, internet	20.01.08	20000,00
	Materiale si prestari de servicii cu caracter functional	20.01.09	417260,00
	Alte bunuri si servicii pentru întretinere si functionare	20.01.30	0,00
<b>Reparatii curente</b>		<b>20.02</b>	<b>0,00</b>
<b>Medicamente si materiale sanitare (cod 20.04.01 la 20.04.04)</b>		<b>20.04</b>	<b>9500,00</b>
	Medicamente	20.04.01	2000,00
	Materiale sanitare	20.04.02	5000,00
	Reactivi	20.04.03	0,00
	Dezinfectanti	20.04.04	2500,00
<b>Bunuri de natura obiectelor de inventar (cod 20.05.01+20.05.03+20.05.30)</b>		<b>20.05</b>	<b>239600,00</b>
	Uniforme si echipament	20.05.01	239600,00
	Lenjerie si accesorii de pat	20.05.03	0,00
	Alte obiecte de inventar	20.05.30	0,00
<b>Deplasari, detasari, transferari (cod 20.06.01+20.06.02)</b>		<b>20.06</b>	<b>30000,00</b>
	Deplasari interne, detașări, transferări	20.06.01	30000,00
	Deplasari în străinătate	20.06.02	0,00
<b>Pregatire profesionala</b>		<b>20.13</b>	<b>32000,00</b>
<b>Protectia muncii</b>		<b>20.14</b>	<b>0,00</b>
<b>Tichete cadou</b>		<b>20.27</b>	<b>0,00</b>
<b>Alte cheltuieli (cod 20.30.01 la 20.30.04+20.30.06+20.30.07+20.30.09+20.30.30)</b>		<b>20.30</b>	<b>0,00</b>
	Reclama si publicitate	20.30.01	0,00
	Protocol si reprezentare	20.30.02	0,00
	Prime de asigurare non-viata	20.30.03	0,00
	Chirii	20.30.04	0,00
	Prestari servicii pentru transmiterea drepturilor	20.30.06	0,00
	Fondul Presedintelui/Fondul conducatorului institutiei publice	20.30.07	0,00
	Alte cheltuieli cu bunuri si servicii	20.30.30	0,00
<b>CHELTUIELI DE CAPITAL (cod 71+72+75)</b>		<b>70</b>	<b>892800,00</b>
<b>TITLUL XV ACTIVE NEFINANCIARE (cod 71.01 + 71.03)</b>		<b>71</b>	<b>892800,00</b>
<b>Active fixe (cod 71.01.01 la 71.01.03+71.01.30)</b>		<b>71.01</b>	<b>892800,00</b>
	Construcții	71.01.01	0,00
	Mașini, echipamente si mijloace de transport	71.01.02	847000,00
	Mobilier, aparatură birotică și alte active corporale	71.01.03	10000,00
	Alte active fixe (stații recepție)	71.01.30	35800,00